INFORME ANUAL 2022

ciudad de los niños Tijuana

INFORME
ANUAL

ÍNDICE

03 Mensaje institucional.

04 Corazón ideológico.

06 Alianzas estratégicas.

07 Fortalecimiento institucional.

08 Programas preventivos.

09 Impacto de nuestros Programas.

11 Centro de Atención Infantil (CAI).

12 Unidad de Servicios Especializados (USE).

13 Programa Educativo.

14 Programa de Movilidad Humana.

15 ¿Cómo lo logramos?

16 institucionalidad y transparencia.

18 Mensaje de agradecimiento

20 Formas de Ayudar.

21 Conócenos más.

MENSAJE INSTITUCIONAL

-ING. EMILIO SALVADOR LÓPEZ VIVES

PRESIDENTE DE CONSEJO DIRECTIVO

En **2022**, experimentamos un cambio importante en nuestra organización. La **Lic. Martha Beltrán Gudiño**, luego de una larga trayectoria de más de tres décadas dedicadas a nuestra institución, dejó la **dirección general**.

Agradecemos profundamente su **invaluable aporte** para hacer posible el trabajo que realizamos día a día por **mejorar el futuro** de nuestros niños y niñas, que por circunstancias ajenas a su voluntad no han contado con la fortuna del apoyo de sus propias **familias**. Aquí encuentran **un hogar** y la posibilidad de tener un **desarrollo integral** en armonía y rodeados de **amor**.
Agradecemos a la ex-directora por sus **30 años de servicio** y dedicación a la **causa que compartimos**.

Al mismo tiempo, recibimos con **esperanza** a nuestra **nueva directora**, la **Lic. Libier Rosales**, quién se suma a nuestro **compromiso** de continuar con esta noble **misión**. Confiamos en que su liderazgo y experiencia sumen **grandes logros** para seguir atendiendo a **nuestros beneficiarios**.

Te invitamos a ser parte de **nuestra comunidad**, conocer nuestro trabajo y **unirte** a nuestra labor. Cumplimos con los **requisitos** de registro ante las instancias gubernamentales reguladoras de la sociedad civil de los diferentes niveles de gobierno: federal, estatal y municipal, así como acreditaciones de **institucionalidad y transparencia**.

Sabemos que en este **gran esfuerzo** no hemos estado solos, sino que hemos contado con ustedes, por eso y más, **¡Muchas Gracias!** Por **acompañarnos** en esta ardua labor que seguirá adelante
"Por una niñez digna, amada y segura".

CORAZÓN IDEOLÓGICO

¿QUIÉNES SOMOS?

Somos una Asociación Civil que brinda cuidados, atención y protección a niñas, niños y adolescentes, que les han sido vulnerados sus derechos a vivir en familia y libres de violencia, entre otros; brindándoles cuidados amorosos y soporte a sus necesidades bio-psicosociales para mejorar su presente y transformar su futuro.

NUESTRO MODELO DE ATENCIÓN

Nuestro modelo aborda la problemática sobre infancia vulnerada en sus derechos, bajo la óptica de estos enfoques de atención e intervención:

Nuestra
MISIÓN

"Promover y brindar cuidado, atención y protección a niñas, niños y adolescentes en un ambiente de respeto a su dignidad y derechos."

Nuestra
VISIÓN

"Ser una organización de referencia en la promoción del buen trato a la niñez, a través de un modelo de atención vanguardista, de excelencia y reconocida por su impacto social."

Nuestros
VALORES

Expresan lo esencial de nuestra cultura institucional, es decir, nuestro modo de actuar y de relacionarnos entre todos los que somos parte del equipo.

APORTACIÓN A LOS OBJETIVOS DE DESARROLLO SOSTENIBLE

Participar e incidir en algunos de los **17 Objetivos del Desarrollo Sostenible (ODS) de las Naciones Unidas**, nos brinda la oportunidad de seguir abogando y promoviendo en el tema de **inclusión y equidad** en un marco de **derechos**, para poder construir en conjunto un mejor país para nuestras niñas, niños, adolescentes y sus familias.

NUESTROS PROGRAMAS

Todos nuestros programas son complementarios, desarrollan actividades en conjunto teniendo la misma finalidad: **el cuidado y protección de niñas, niños y adolescentes.**

CAI
CENTRO DE ATENCIÓN INFANTIL

Para niños y niñas que necesitan protección y cuidados.

UNIDAD DE SERVICIOS ESPECIALIZADOS

Terapia para niños, niñas y adolescentes.

PROGRAMA EDUCATIVO

Desarrollo de habilidades en niñas y niños.

MOVILIDAD HUMANA

Garantizar los derechos de la niñez y adolescencia en movilidad.

ALIANZAS ESTRATÉGICAS

A fin de **lograr nuestros objetivos**, hemos coordinado esfuerzos con otras organizaciones, creando **alianzas** con fundaciones nacionales e internacionales que nos han fortalecido nuestra filosofía institucional.

NIÑEZ Y ADOLESCENCIA EN MOVILIDAD

En Alianza con Unicef México y DIF Baja California

Formamos parte de este nuevo proyecto a beneficio de la niñez y adolescencia migrante.

Se integraron dos equipos multidisciplinarios especializados, uno en Tijuana y otro en Mexicali, con el objetivo de atender las necesidades de la infancia y adolescencia en movilidad.
Nos llena de orgullo haber sido parte de esta iniciativa que protege y garantiza los derechos de las niñas, niños y adolescentes en situación vulnerable, además de participar en el fortalecimiento del Sistema Estatal de Protección de Baja California.

NECESITAMOS SALUD MENTAL

En Alianza con Fundación CAAAREM

Esta alianza con Fundación de Agentes Aduanales para la Asistencia Infantil A.C., trajo consigo excelentes resultados en pro de la salud mental y el desarrollo de las infancias.

Sumando esfuerzos a través de nuestra Unidad de Servicios Especializados (USE), brindamos evaluación psicológica y plan terapéutico a niños, niñas y adolescentes, identificando sus necesidades psicológicas, emocionales, sociales o educativas, a través de terapias individuales y talleres psico-educativos. Además, se impartieron talleres a padres y madres de familia como complemento al proceso terapéutico de sus hijos.

Estas acciones nos permitieron, además de estrechar relaciones, fortalecer nuestro quehacer institucional a favor de la niñez.

FORTALECIMIENTO INSTITUCIONAL

Durante 2022, nos enfocamos en trabajar de una manera coordinada para **lograr mayores y mejores resultados**, por lo que nos dimos a la tarea de participar en distintos **proyectos** que nos fortalecieron institucionalmente y enriqueciéndonos con el **respaldo de asesores** con gran experiencia.

Gracias al apoyo de Fundación Quiera, con quienes este año calificamos a **CATEGORÍA ORO**, nos encaminamos a la consolidación de la institución en dos aéreas estratégicas: el **órgano de gobierno** y **recursos humanos.**

FUNDACIÓN QUIERA 30 AÑOS
FORTALECEMOS VIDAS

PLAN DE PROCURACIÓN DE FONDOS

El objetivo de este proyecto, fue consolidar el proceso de fortalecimiento en nuestro **Órgano de Gobierno**, en la coordinación entre el **Comité de Procuración del Consejo** y el área de Movilización de Recursos, para obtener mejores resultados en la procuración de fondos, abonando estas acciones al camino de la **sustentabilidad institucional**.

Otro aspecto que se trabajó, fue el **plan de sucesión de la dirección**, que permitió el acompañamiento adecuado en la transición y adaptación al cambio, esto fue con la asesoría del Lic. Julio Domínguez, director ejecutivo de Fortalessa Construyendo capacidades en las OSC

MANUAL DE POLÍTICAS INSTITUCIONALES

Otro objetivo fue, fortalecer nuestra área de **Recursos Humanos**, con personal de apoyo y la actualización de su manual de organización y la elaboración del **plan de prevención de riesgo psicosociales**, como lo indica la norma 035.

Además de la creación del **manual de políticas institucionales** de la organización, que permita que se conozca el quehacer cotidiano de cada área y sus límites, con el fin de lograr los **objetivos de la institución,** todo esto con el acompañamiento de la Lic. Andrea Tapia y su equipo de Astrolabio DESARROLLO INSTITUCIONAL

PROGRAMAS PREVENTIVOS

Nuestros programas preventivos nos han permitido encaminarnos a **fortalecer nuestras prácticas** en la **mejora continua** de nuestras actividades y procesos, en donde involucramos e informamos a todos los que forman parte de la institución.

PREVENCIÓN A LA EXPLOTACIÓN Y AL ABUSO SEXUAL

Como Asociados a **Unicef**, seguimos trabajando en la **prevención a la Explotación y el Abuso Sexual** a través de nuestra Unidad Interna (UIPEAS), la cuál tiene como principal objetivo prevenir, informar y brindar asistencia para combatir la explotación y abusos sexuales.
Este **2022,** a través de nuestra USE se recibieron **dos casos de sospecha de abuso sexual**, los cuales fueron referidos por el área de trabajo social, para realizar la **denuncia** ante la agencia de delitos sexuales de Baja California.

Esto nos ha permitido hacer grandes esfuerzos y proyectarnos como una institución con **Tolerancia Cero** a la explotación y al abuso sexual, protegiendo los **derechos de niñas, niños y adolescentes**. Así como la **implementación de estrategias** para que nuestros usuarios, equipo de trabajo, voluntariado, comunidad estudiantil y donantes conozcan y lleven a cabo esta iniciativa.

UNIDAD INTERNA DE PROTECCIÓN CIVIL

Como cada año, continuamos con el **fortalecimiento** de la Unidad Interna de Protección Civil (UIPC), conformada por cada uno de los miembros de nuestro equipo de trabajo; quienes tuvieron las **capacitaciones de brigadas**: Primer Respondiente, Evacuación, y Resguardo, Búsqueda y Rescate y Combate contra incendios; con el objetivo de brindar la **primer respuesta** en caso de que se presentara alguna contingencia.

De igual forma participamos en el **Macro Simulacro Nacional** atendiendo las indicaciones de Protección Civil Nacional y creando conciencia en nuestras niñas, niños, adolescentes, usuarios y colaboradores.

IMPACTO DE NUESTROS PROGRAMAS

Este año estuvo impregnado por el deseo y el esfuerzo en fortalecer nuestros programas operativos siendo cuidadosos y muy cautelosos en revisar, elaborar e implementar estrategias de trabajo que nos permitieran ir poco a poco avanzando y con esto ir superando los estragos de la pandemia.

Podemos afirmar que al final del año y viendo a distancia los logros alcanzados, dejamos algunas prácticas y construimos otras, decidimos reiniciar con todos aquellos procesos que enriquecen nuestro quehacer institucional y proporcionan servicios de calidad a nuestras niñas, niños, adolescentes y a sus familias.

El reto era y sigue siendo grande al trabajar con nuestra niñez, ya que nos implica ser respetuosos de sus derechos, modelar prácticas asertivas, generar actitudes resilientes, lograr fortalecer habilidades parentales que impliquen el uso de buenos tratos.

A la fecha mantenemos nuestra labor en la protección y cuidado de niñas, niños y adolescentes de nuestro *Centro de Atención Infantil;* en este año dimos re-apertura a la *Estancia Infantil,* la cual no se encuentra trabajando con toda su capacidad aún, pero que dimos nuestro primer paso; la *Unidad de Servicios Especializados* se encuentra funcionando y atendiendo profesionalmente la salud mental de nuestra infancia y adolescencia; y por último el *programa educativo* que es un apoyo transversal de apoyo a todos los programas de la institución.

La intención del área operativa es avanzar cuidando siempre cumplir con nuestra misión institucional pero sobre todo respondiendo al compromiso que tenemos con nuestros beneficiarios.

-Mtra. Santa I. Castro-
Directora Operativa

IMPACTO DE NUESTROS PROGRAMAS

2,863

Personas fueron atendidas a través de nuestros programas.

562

Padres y madres de familia que se prepararon para ser mejores cada día.

2,301

Niñas, niños y adolescentes que se les protegieron sus derechos

- Este año reabrimos las puertas de nuestra Estancia Infantil, fusionando las actividades con el Albergue Infantil, por lo que ahora este programa se llama Centro de Atención Infantil (CAI).

CENTRO DE ATENCIÓN INFANTIL (CAI)

Brindamos protección, atención y cuidados a niñas, niños y adolescentes, garantizando la posibilidad de vivir una niñez digna, alegre y armoniosa en un ambiente seguro que estimule su desarrollo integral.

20 NNA — Población atendida

2, 793 — Dosis en admnistración de medicamentos y nebulizaciones

18, 580 — Porciones de alimentos

57 — Consultas y servicios de salud

235 — Consultas terapéuticas (psicológicas, de lenguaje y pedagógicas)

NUESTRO MAYOR LOGRO

Un gran logro para este programa es dar el paso de re-abrir las puertas de nuestra **Estancia Infantil**, aunque no esté en su capacidad total, sabemos que es una gran oportunidad para seguir siendo el **lugar seguro** donde los papás y mamás que trabajan puedan dejar a sus hijos.

TESTIMONIO

En 2019, tuvimos un gran reto, recibimos a un niño con Leucemia linfoblástica Aguda de Células B, por lo tanto nos coordinamos para darle la atención especializada que se requería en todas las áreas. Fue necesario implementar un estricto control de citas en el área de oncología pediátrica del Hospital General y estudios de laboratorio.

Con apenas 10 años, el niño necesitaba estudios de laboratorio, transfusiones y control nutricional semanal. Lo que vivimos con él, fue como una montaña rusa en la cual tuvimos cuadros de mejoría y episodios de gravedad, los cuales incluyeron hospitalizaciones en el HGT por periodos largos.

En 2020, recibimos la noticia de que el niño presentaba franca mejoría y estaba respondiendo adecuadamente al tratamiento. Sin embargo, este no fue el final, simplemente fue el inicio de la fase de mantenimiento largo (Quimioterapia vía oral) sabíamos que nos encontrábamos en la recta final y que todos los esfuerzos había valido la pena, afortunadamente para este momento él ya estaba con nosotros en casa y solamente asistía semanalmente para recibir su quimioterapia.

*Fue en 2021 que **escuchamos la anhelada noticia:** El niño se considera un paciente curado y libre de enfermedad, **¡venció el cáncer!***

UNIDAD DE SERVICIOS ESPECIALIZADOS

Brindamos atención especializada en psicología, pedagogía, lenguaje y trabajo social a niños, niñas, adolescentes (NNA) y a sus familias.

325 NNA — **Población atendida**

98 — **Niñas.**

3,626 — **Consultas y sesiones de orientación.**

562 — **Padres de familia.**

227 — **Niños.**

12 — **Niños y niñas beneficiados con aparatos auditivos.**

NUESTRO MAYOR LOGRO

En el 2022 se participó en la Convocatoria de **Salud Mental de Fundación CAAAREM,** en la cual el proyecto que se envió para la participación **ganó** y ha sido financiado desde **junio del 2022** con la duración de un año.

CASOS DE ÉXITO

El niño Óscar fue presentado por su madre para una evaluación debido a señales de comportamiento inadecuado, bajo rendimiento escolar y problemas auditivos.

De acuerdo con los criterios diagnósticos del Manual de Diagnóstico y Estadística de los trastornos mentales 5ta edición DSM-V se concluye que Oscar presenta afectaciones de tipo: TDAH y dificultades en el lenguaje, otros estudios posteriores revelaron que también padece de hipoacusia en el oído derecho.

Dentro de los cambios obtenidos hasta el momento, el niño Oscar comienza a reconocer el origen de sus emociones, se está trabajando con el control de impulsos a través de algunas técnicas como el volcán de la ira y la conducta ha mejorado.

La madre refiere que después de conocer el diagnóstico de hipoacusia en su hijo, ha mejorado la manera en la que lo percibe y en la que se dirige hacia el niño, además se encuentra agradecida ante la posibilidad de proporcionar la ayuda para obtener los auxiliares auditivos.

PROGRAMA EDUCATIVO

Este programa es complementario de los demás, pues surge para mejorar las habilidades cognitivas de los niños y niñas a través de asesorías psico-pedagógicas grupales e individuales, para favorecer su desarrollo intelectual, social y emocional y generar un impacto positivo.

- **51 NNA** — Población atendida
- **187** — Sesiones de computación.
- **247** — Taller de habilidades socioemocionales.
- **257** — Sesiones de lectura.
- **246** — Taller de estimulación multisensorial.
- **203** — Sesiones de arte, act. deportiva, yoga y club ecológico.
- **387** — Taller de habilidades de aprendizaje.
- **838** — Asesorias y orientación a padres y madres de familia.
- **1,064** — Sesiones ind. de reforzamiento escolar y apoyo en tareas.

NUESTRO MAYOR LOGRO

Lograr **consolidar el servicio** de Pedagogía para niñas, niños y adolescentes de la **comunidad**. Los problemas en el área de aprendizaje se agudizaron como efecto de la pandemia y con agrado fuimos un apoyo para quienes requerían **mejorar su rendimiento escolar** y con esto fortalecer su área emocional.

TESTIMONIO

*El niño Abisai de 8 años con diagnóstico de TDAH, ingresó a **apoyo pedagógico** por no haber adquirido el proceso de lecto-escritura, durante las sesiones mostró disposición para trabajar, en ocasiones le costaba un poco más de trabajo lograr focalizar en cada ejercicio sin embargo, eso no fue impedimento para que realizara con éxito cada uno de ellos.*

*Durante el tiempo que acudió a las sesiones logró identificar letras, fonemas, asociar letras, segmentación de sílabas, **leer y escribir de manera fluida** oraciones de hasta 6 palabras, realizar dictados, leer y comprender textos cortos respondiendo a preguntas relacionadas a la lectura.*

*El **apoyo de su familia** fue fundamental al trabajar en conjunto con nosotros para lograr los avances significativos y que Abisai **aprendiera a leer y escribir con éxito**.*

PROGRAMA DE MOVILIDAD HUMANA

Este programa surge, como una colaboración entre **Unicef y DIF Baja California**, para el fortalecimiento del Sistema de Protección de Baja California, para la garantía de derechos de niñez y adolescencia en movilidad humana a través de equipos multidisciplinarios especializados.

1,893 NNA — **Población atendida**

1,224 — **Total de familias atendidas.**

40 — **Diferentes países y ciudades de origen de las familias migrantes (Afganistán, Belice, Colombia, Ecuador, Guatemala, Honduras, Slavador, Perú, Sudáfrica, México, entre otros.)**

NUESTRO MAYOR LOGRO

La **colaboración con los espacios de alojamiento temporal** donde se albergan a niñas, niños y adolescentes, instituciones públicas, privadas y organismos de la sociedad civil, para la **canalización, detección y en su caso restitución de derechos** según las etapas 1 y 2 de la ruta de protección integral de los **derechos** de NNA´s en **situación de migración,** en donde ellos se encuentren, como domicilios particulares, instalaciones del Instituto Nacional de Migración, espacios de alojamiento temporal del sector público y privado.

TESTIMONIO

La reunificación familiar por medio de medidas de protección especiales de niñas, niños o adolescentes no acompañados extranjeros con sus familiares en Estados Unidos, en colaboración con KIND.
Algunos de los mensajes que enviaron sus familiares fueron:
"Les doy mil gracias por su apoyo. Gracias por su hospitalidad que Dios siempre me los bendiga y a la organización, gracias a México, gracias a Dios ya nos reunimos con mi hermano". - Hermano de infante originario de Honduras, reunificado en Estados Unidos.

¿CÓMO LO LOGRAMOS?

Nuestros programas y servicios se sostienen **gracias al apoyo de la comunidad** a través de nuestros proyectos de procuración de fondos.

12 Convocatorias

Campañas digitales

Consejo directivo

2 Nuevas Empresas

62% de la meta anual

Bazar

66 Apoyos en especie

Aliados estratégicos

17 Voluntarios

42 Escuelas

2,086 Estudiantes

42 Colaboradores

422 horas brindadas

9,548 horas presenciales y online

787.5 horas invertidas en capacitación

- Certificaciones y Diplomados.
- Capacitación para Fortalecimiento de Programas y Áreas.
- Capacitación Seguridad e Higiene.
- Pláticas de Prevención COVID-19.
- Capacitación Retorno Laboral Seguro.

INSTITUCIONALIDAD Y TRANSPARENCIA

Somos una institución con una trayectoria de 30 años de **servicio a la comunidad**, seria y transparente, que cumple con su deber de **rendición de cuentas**; con auditorías independientes una vez al año y que no está ligada a partidos políticos, instituciones religiosas ni gobiernos.

FINANZAS 2022

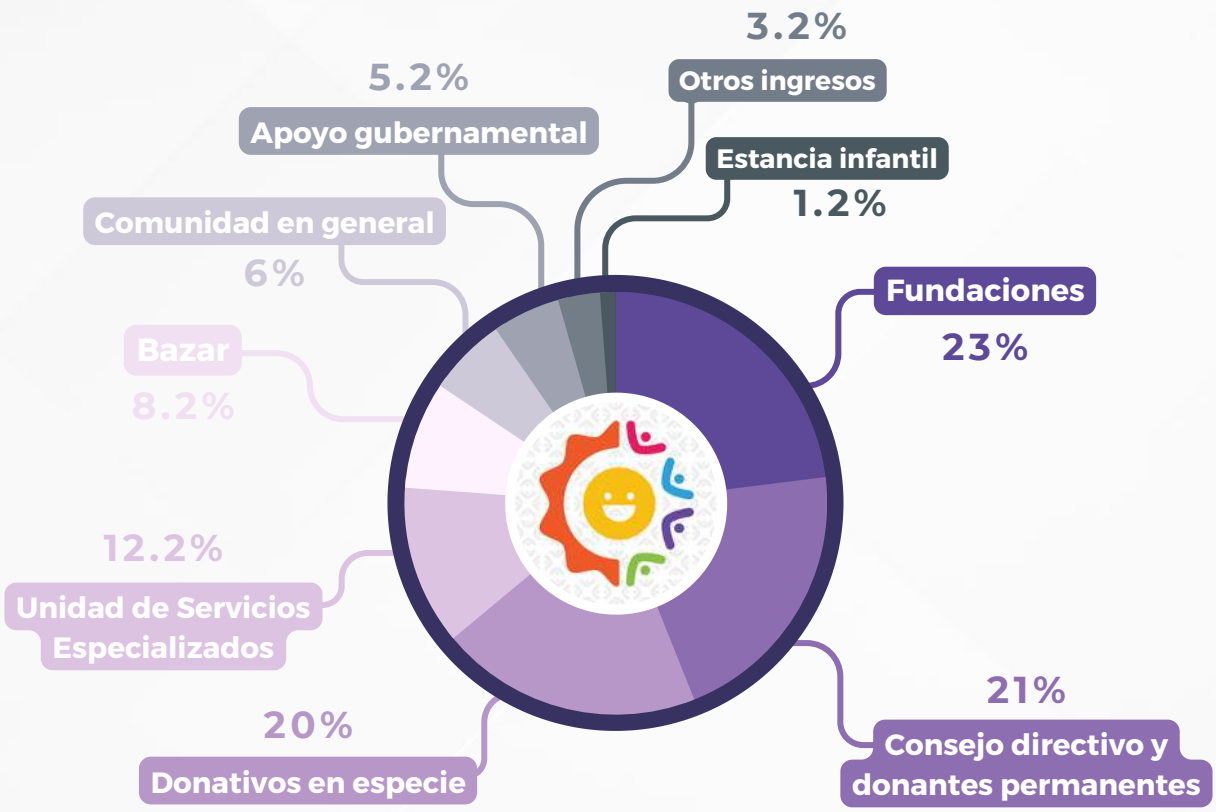

INGRESOS

$ 9,257,587.00 m.n.

Somos donataria autorizada y auditados año con año por la firma Quezada Fernández, quien da fe del ingreso, así como del uso transparente y responsable de los recursos.

KRESTON
Quezada Fernández

INSTITUCIONALIDAD Y TRANSPARENCIA

FINANZAS 2022

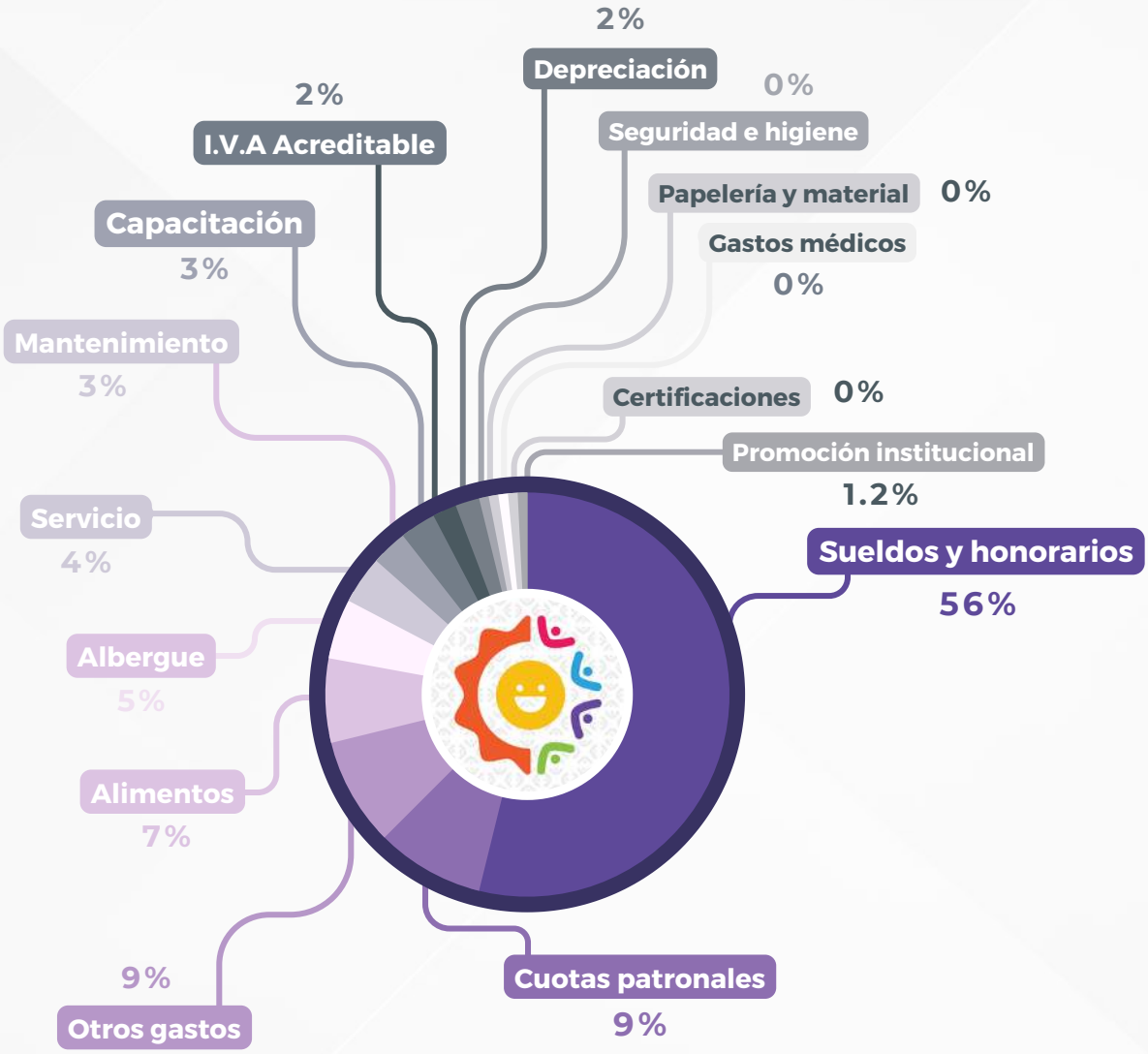

EGRESOS

$ 8,719,042.00 m.n.

Certificaciones

INSTITUCIONALIDAD Y TRANSPARENCIA Cemefi

Acreditación de institucionalidad y transparencia con CEMEFI para el periodo 2020-2022

OSC ANALIZADA www.confio.org.mx

Certificación en Modelo de Atención y Buenas prácticas, periodo 2020-2022

MENSAJE DE AGRADECIMIENTO

Queridos amigos de Ciudad de los Niños Tijuana

En el recuento de las actividades desempeñadas y logros alcanzados en el año 2022 en **cumplimiento a nuestro propósito** de brindar a los niños, niñas y adolescentes beneficiarios de nuestros programas, los elementos que favorezcan su **desarrollo integral** en un ambiente de **dignidad y respeto**; es indispensable reconocer la **participación** activa, comprometida y sensible de todos los actores involucrados.

Han sido parte de nuestro magnífico grupo de **colaboradores** que día a día realizan la labor con limitados recursos, pero con **abundante entrega y corazón,** guiados por nuestro **consejo directivo** quienes, siempre a la cabeza del equipo brindan **soporte**, **sentido** y **sensible guía** a nuestras acciones. Aunado al hermoso grupo de **voluntarios** que con **compromiso** y **empatía** invierten su tiempo y talentos en beneficio de la niñez. Sumado a esto hemos contado con el incomparable grupo de **donantes** tanto empresas, fundaciones y miembros de la comunidad en general que, con profunda **conciencia** y **generosidad** asumen la **responsabilidad compartida** de asistir a las niñas, niños y adolescentes de nuestra ciudad.

Así, al finalizar el ejercicio 2022 y en nombre de las **niñas y niños** de nuestra institución expresamos un profundo y sincero **"GRACIAS"**, les aseguramos que sus acciones están ahora **grabadas** en las memorias de nuestro **corazón**.

-Mtra. Libier Rosales-

Directora General

¡GRACIAS!

¨Por una niñez digna, amada y segura¨.

Ciudad de los niños Tijuana

FORMAS DE AYUDAR

Todos podemos ayudar, únete al esfuerzo y contribuye para lograr una mejor calidad de vida para los niños y niñas de nuestra Ciudad.

DONATIVO EN EFECTIVO

Te invitamos a visitarnos en: **Calle Alfonso Gamboa #14225, Col. Los Santos, Tijuana Baja California**, y dejar tu donativo en efectivo.

CUENTA DE BANCO

Te invitamos a realizar depósitos en: **BBVA Bancomer, S.A.**

- Núm. de cuenta:

0118083649

- Núm. cuenta CLABE:

012028001180836493

- Nombre de cuenta:

ASOCIACIÓN PARA LOS NIÑOS DE TIJUANA, A.C.

VOLUNTARIADO

Únete como voluntario dando tu amor, tiempo, conocimientos y energía para apoyar el desarrollo de nuestros programas.

DONATIVOS EN ESPECIE

Aceptamos donativos en buenas condiciones para su uso en nuestra institución; así como **donativos de ropa, calzado, juguetes y artículos para el hogar, los cuales se ponen a la venta en nuestro bazar,** y con ello apoyas la alimentación, educación y compra de medicamentos para nuestras niñas y niños.

PAYPAL

A través de PayPal
www.ciudaddeninos.org

DONATIVOS DE E.U.A CON COMPROBANTE FISCAL

Alianza Fronteriza de Filantropia es nuestro aval fiscal en Estados Unidos, y es a través de ellos que recibimos donativos.
1.Elabora cheque. a nombre de AFF, con domicilio:
2508 Historic Decatur Road, Suite 130 San Diego California. 92106.
2.Envía al correo postal informando que el donativo es para:
Asociación para los Niños de Tijuana A.C, una vez identificado el recurso ellos lo hacen llegar.
3.Notifica por correo electrónico a:
contacto@ciudaddeninos.org a fin de darle el seguimiento oportuno.

CONOCE NUESTRO BAZAR

Encontrarás artículos para el hogar, ropa, calzado y juguetes.

¡Conócenos más!

Ciudad de los niños Tijuana

www.ciudaddeninos.org

/cdntijuana

contacto@ciudaddeninos.org

(664) 622-07-89 y 90

Calle Alfonso Gamboa #14225, Col. Los Santos, C.P. 22104, Tijuana, B.C.